

Preferencias

Aquí es donde establece la mayor parte de su personalización de uso.

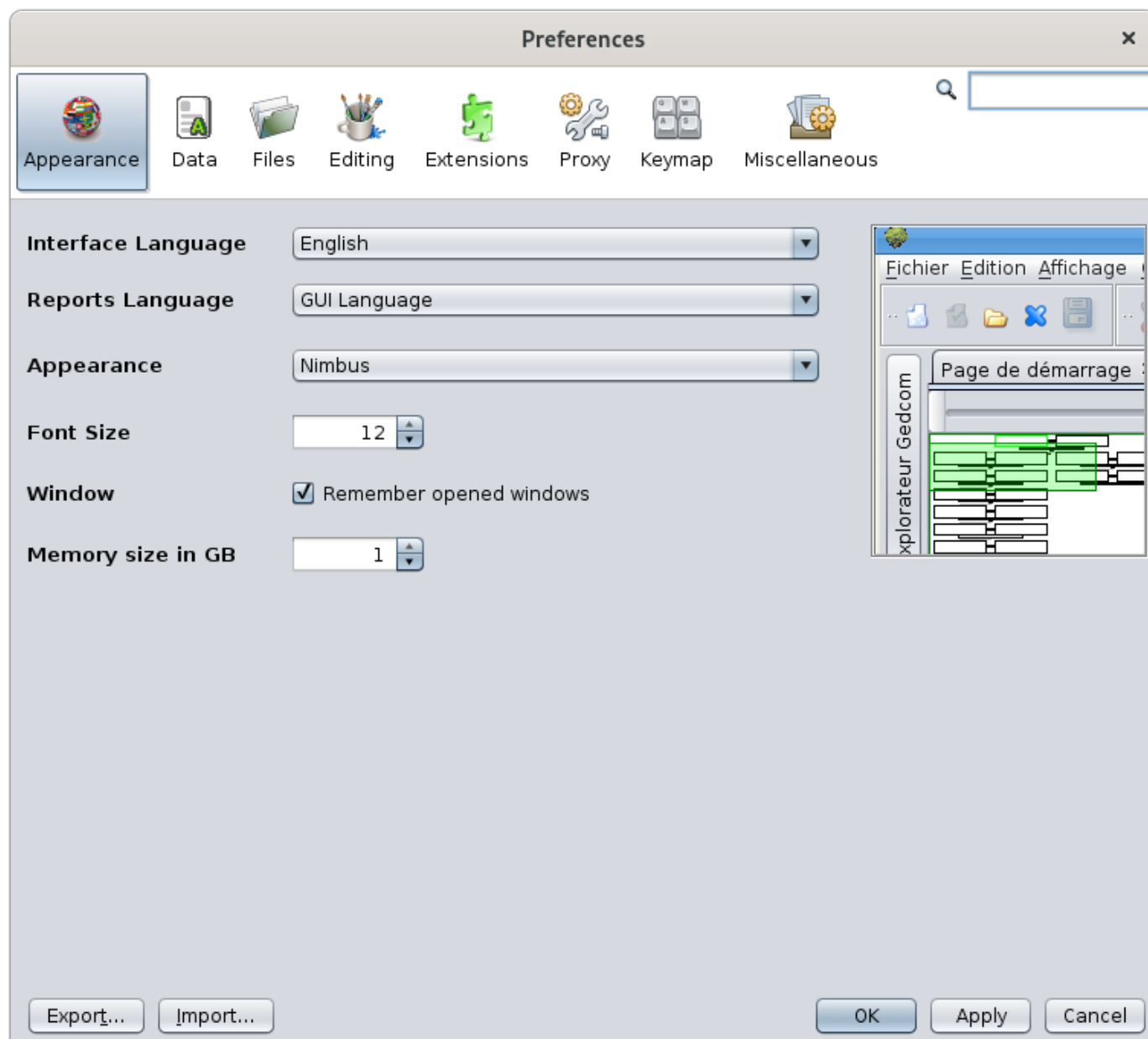

Tan pronto como se instala Ancestris, se puede comenzar a usar inmediatamente.

Sin embargo, familiarizándose con ciertos ajustes, se puede adaptar Ancestris a la forma de trabajar y dar a la genealogía el aspecto deseado.

Las preferencias son accesibles desde varios lugares.

- La **Barra de menús**: Menú Opciones / Preferencias
- La **Barra de herramientas**: icono de Preferencias, ubicado en el lado derecho
- La **página de Bienvenida**: pestaña Mi Ancestris

Descripción

Barra de selección

La ventana Preferencias tiene arriba una barra de selección con varias categorías de preferencias.



Al hacer clic en un botón de categoría, aparecen las preferencias que se pueden modificar en esta categoría.

El campo de entrada en el lado derecho es un filtro que facilita la búsqueda de una preferencia. Escriba cualquier palabra clave y presione la tecla **Intro**. La búsqueda no distingue entre mayúsculas y minúsculas. Los paneles que tratan con la palabra clave se habilitarán y los otros paneles se deshabilitarán. Presione la tecla **Esc** o la tecla **Intro** con un campo vacío para borrar el filtro y volver a habilitar todos los paneles.

A continuación se muestra una descripción de cada categoría. En cada categoría, la información sobre herramientas está disponible para ayudarle con el significado de cada configuración.

Botones

En su parte inferior, la ventana de Preferencias muestra algunos botones.

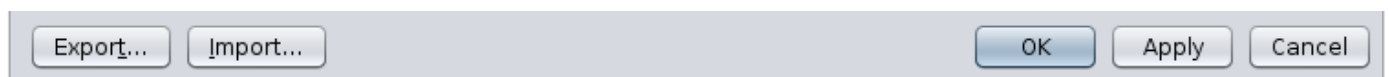

Botón Exportar...

Este botón copia sus preferencias en un archivo. Esto puede ser muy útil cuando se ha instalado Ancestris en varios ordenadores. Esto le permitirá aplicar las mismas preferencias en todos los equipos sin tener que volver a configurar cada uno individualmente.

Botón Importar...

Este botón recupera las preferencias de un archivo. Es la operación inversa de la anterior.

Botón OK

Este botón valida cualquier modificación realizada en la ventana Preferencias y la cierra.

Botón Aplicar

Este botón valida cualquier modificación realizada en la ventana Preferencias, sin cerrar la ventana.

Botón Cancelar

Este botón cierra la ventana sin validar las modificaciones realizadas en ella.

Apariencia

Este es el panel donde se puede cambiar la apariencia general de Ancestris.

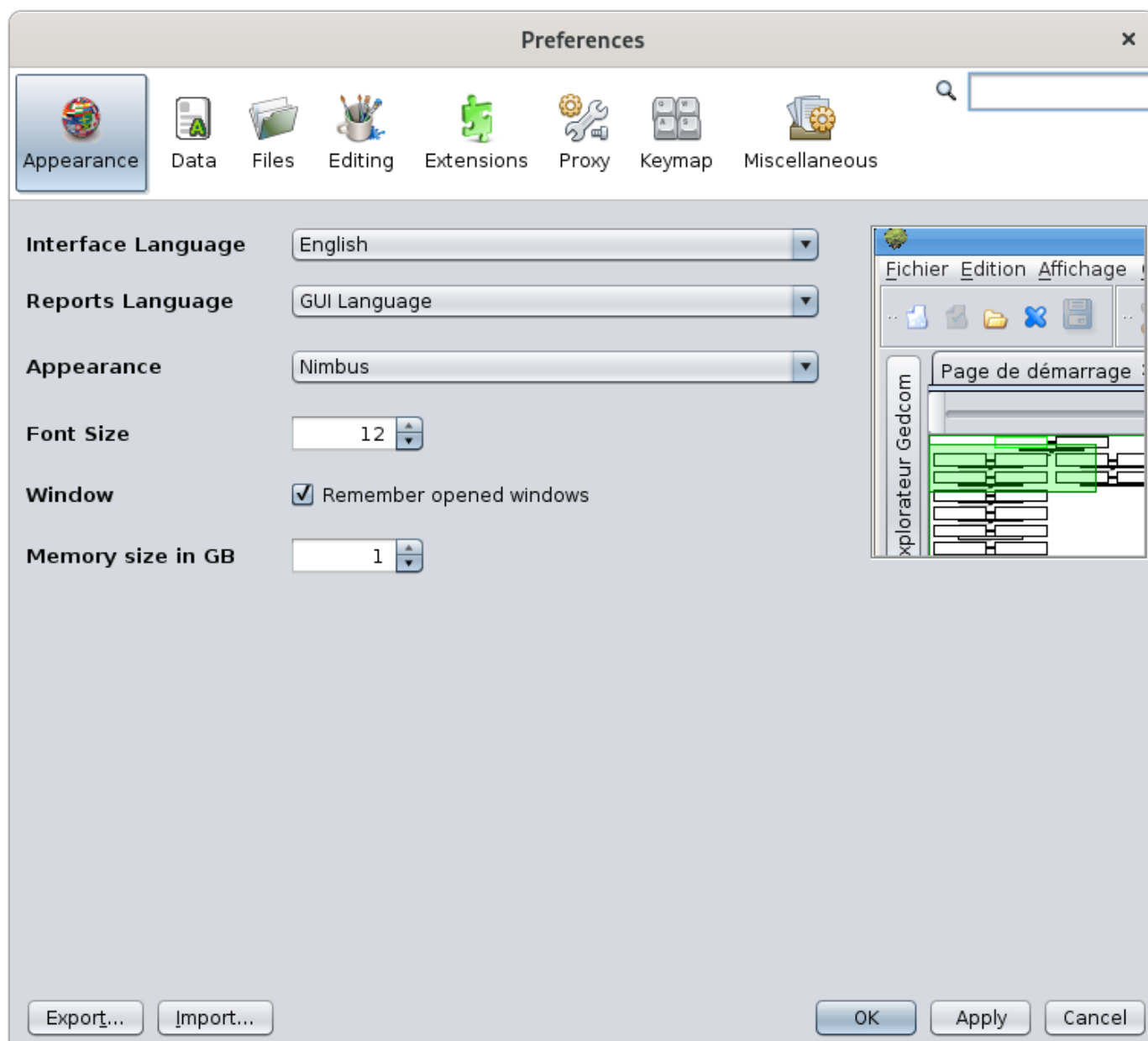

Idioma de interfaz

Selecciona el idioma utilizado por Ancestris para mostrar todas las ventanas.

Idioma de los informes

Seleccione el idioma utilizado por Ancestris para mostrar mensajes e informes.

Apariencia

Selecciona el estilo de visualización de las ventanas, también denominado aspecto.

Para cada estilo seleccionado (Estándar, Nimbus, Metal, ...), se muestra una vista previa de muestra en el lado derecho.

Se debe reiniciar Ancestris, para activar un nuevo estilo.

Algunos de estos "look and feel" son módulos de extensión (InfoNode, JTattoo, etc.) que deben instalarse para que aparezcan y los utilicen. Consulte [Extensiones](#) para obtener más detalles.

Tamaño de fuente

Establece el tamaño de las fuentes en toda la aplicación.

Ventana

Cuando la casilla está marcada, los tamaños y posiciones de las ventanas se guardarán al salir de Ancestris y se restaurarán cuando se vuelva a abrir Ancestris.

Tamaño de memoria en GB

Fuerza la asignación de tamaño de memoria a Ancestris para funcionar.

Si tiene archivos de historial familiar grandes, puede ser conveniente asignar un mayor número de gigabytes.

Datos

Este es el panel donde puede modificar los formatos y contenidos de los elementos de datos de su genealogía. Incluye dos pestañas.

Datos generales

Preferences ×

Appearance **Data** Files Editing Extensions Keymap Proxy

General data Privacy

Symbols

Birth	.	Baptism	~	Child	/
Engagement	o	Wedding	x	Divorce	o/o
Occupation	=	Residence	^		
Death	+	Burial	⌂		

Text Width of text in characters

Pictures Maximum size in kilobytes

Individuals

Dates

☒ Use christening if birth is missing

☐ Use burial if death is missing

Símbolos

Muestra los caracteres tipográficos utilizados para simbolizar ciertos eventos (Nacimiento, Matrimonio, Ocupación, etc.).

Texto

Define el ancho del texto en número de caracteres al mostrar notas, textos de origen, etc.

Se recomienda mantener el valor predeterminado de 246 caracteres de ancho.

Fotos

Establece el tamaño máximo de las imágenes en kilobytes.

Individuos

Establece cómo mostrar los nombres en términos del orden de los elementos del nombre.

Fechas

La primera línea establece cómo mostrar las fechas.

La casilla de verificación **"Usar bautizo si falta el nacimiento"** le pide a Ancestris que aproxime la fecha de nacimiento a la fecha de bautismo, cuando no hay ninguna fecha de nacimiento disponible. De lo contrario, la fecha de nacimiento se deja en blanco.

- Por ejemplo, para mostrar la persona raíz en la barra de título del árbol dinámico.
- O para personas relacionadas (ej: esposo) en el editor GEDCOM.

Aquí hay dos ejemplos, el primero con la visualización de la persona raíz en el árbol, el otro con la visualización del marido en el editor Gedcom.

Caso de "Usar bautizo con nacimiento que falta" establecido en 'no': La fecha de nacimiento se deja en blanco	Caso de "Usar bautizo con falta de nacimiento" establecido en 'sí': La fecha de nacimiento se aproxima (~) a la fecha del bautismo
Root: SURREL, Charles (° +1 Dec 1847) (I3559)	Root: SURREL, Charles (~19 Nov 1768 +1 Dec 1847) (I3559)
<div><div>@F1100@ FAM</div><div><div>HUSB SURREL, Charles (° +1 Dec 1847) (I3559)</div><div><div>WIFE DESCOURS, Françoise (°bet 1765 and 1790 +b</div><div>CHIL SURREL, Jean Claude Augustin (°14 Germ An XII</div><div>MARR<div>DATE bet 1780 and 1805</div><div>PLAC , Le Monastier-sur-Gazeille, 43135, Haute-Lo</div><div>NOTE Lieu estimé; A du se séparer de son conjoir</div><div>HUSB</div><div>WIFE</div><div>CHAN 10 Jun 2019, 11:35:29</div></div></div></div></div>	<div><div>@F1100@ FAM</div><div><div>HUSB SURREL, Charles (~19 Nov 1768 +1 Dec 1</div><div><div>WIFE DESCOURS, Françoise (°bet 1765 and 1790 +b</div><div>CHIL SURREL, Jean Claude Augustin (°14 Germ An XII</div><div>MARR<div>DATE bet 1780 and 1805</div><div>PLAC , Le Monastier-sur-Gazeille, 43135, Haute-Lo</div><div>NOTE Lieu estimé; A du se séparer de son conjoir</div><div>HUSB</div><div>WIFE</div><div>CHAN 10 Jun 2019, 11:35:29</div></div></div></div></div>

La casilla de verificación **"Usar entierro si falta la defunción"** le pide a Ancestris que aproxime la fecha de la defunción a la fecha de entierro, cuando no hay una fecha de defunción disponible. De lo contrario, la fecha de fallecimiento se deja en blanco.

Privacidad

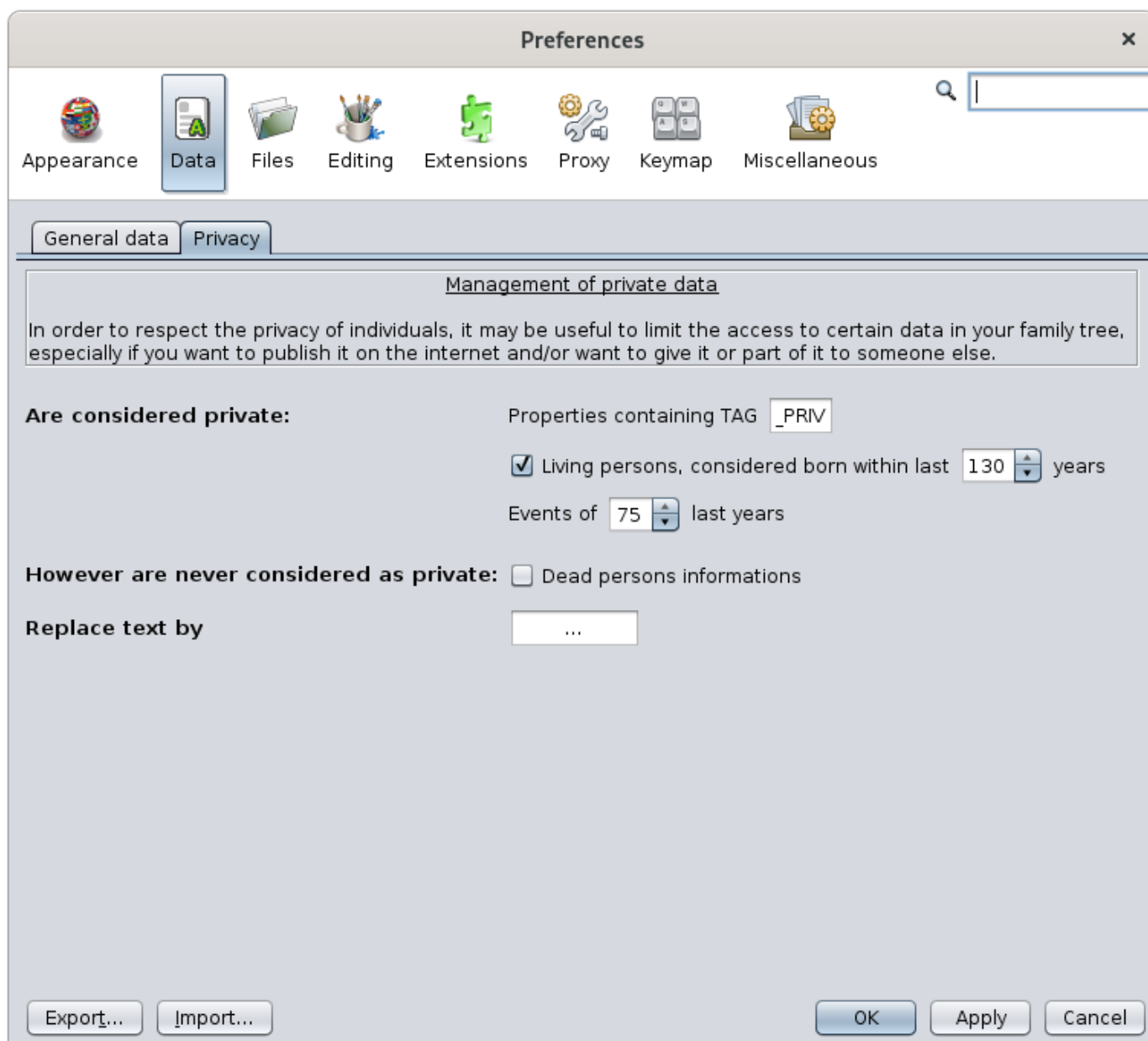

La pestaña Privado ayuda a definir sus preferencias al compartir sus datos con otros genealogistas o para publicarlos en Internet.

Se puede decidir qué datos confidenciales se quieren proteger.

- **Se consideran privados:** cualquier entidad o propiedad que cumpla con las siguientes 3 condiciones
 - **Propiedades que contengan TAG _PRIV:** todas las entidades o propiedades que contengan la etiqueta que especifique se considerarán privadas. '_PRIV' es la sugerencia predeterminada para las propiedades en las que no se permite RESN.
 - En el editor de Gedcom, aparecerá así:

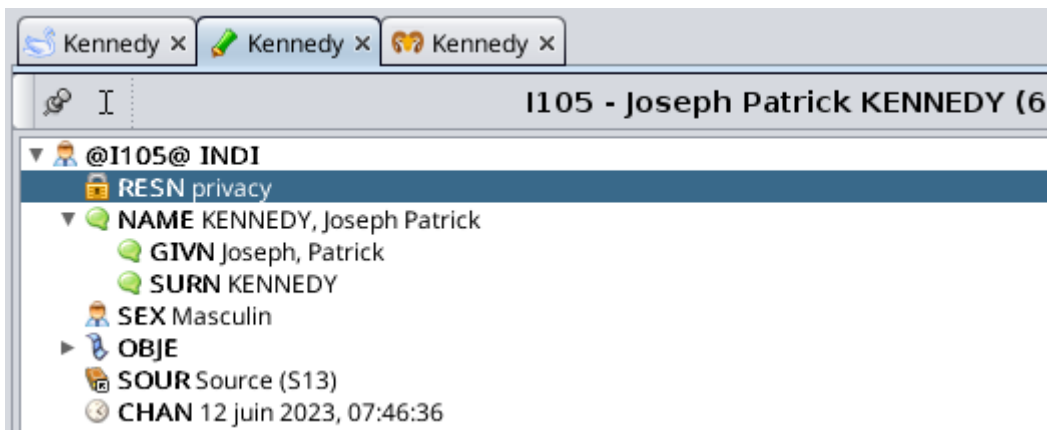

- **Personas vivas:** se considerarán privadas todas las personas nacidas en el último número de años que indiques.
- **Eventos de los últimos 'n' años:** todos estos eventos, pero no necesariamente las entidades a las que pertenecen, se considerarán privados.
- **Sin embargo, nunca se consideran privados: información de la persona fallecida:** marque esta casilla si está de acuerdo en mostrar la información de la persona fallecida.
- **Reemplazar texto por** es la cadena que se mostrará para la fecha privada en lugar de la información real. '...' es la sugerencia predeterminada.

Archivos

Este panel define los archivos y directorios predeterminados y otras configuraciones relacionadas con los archivos.

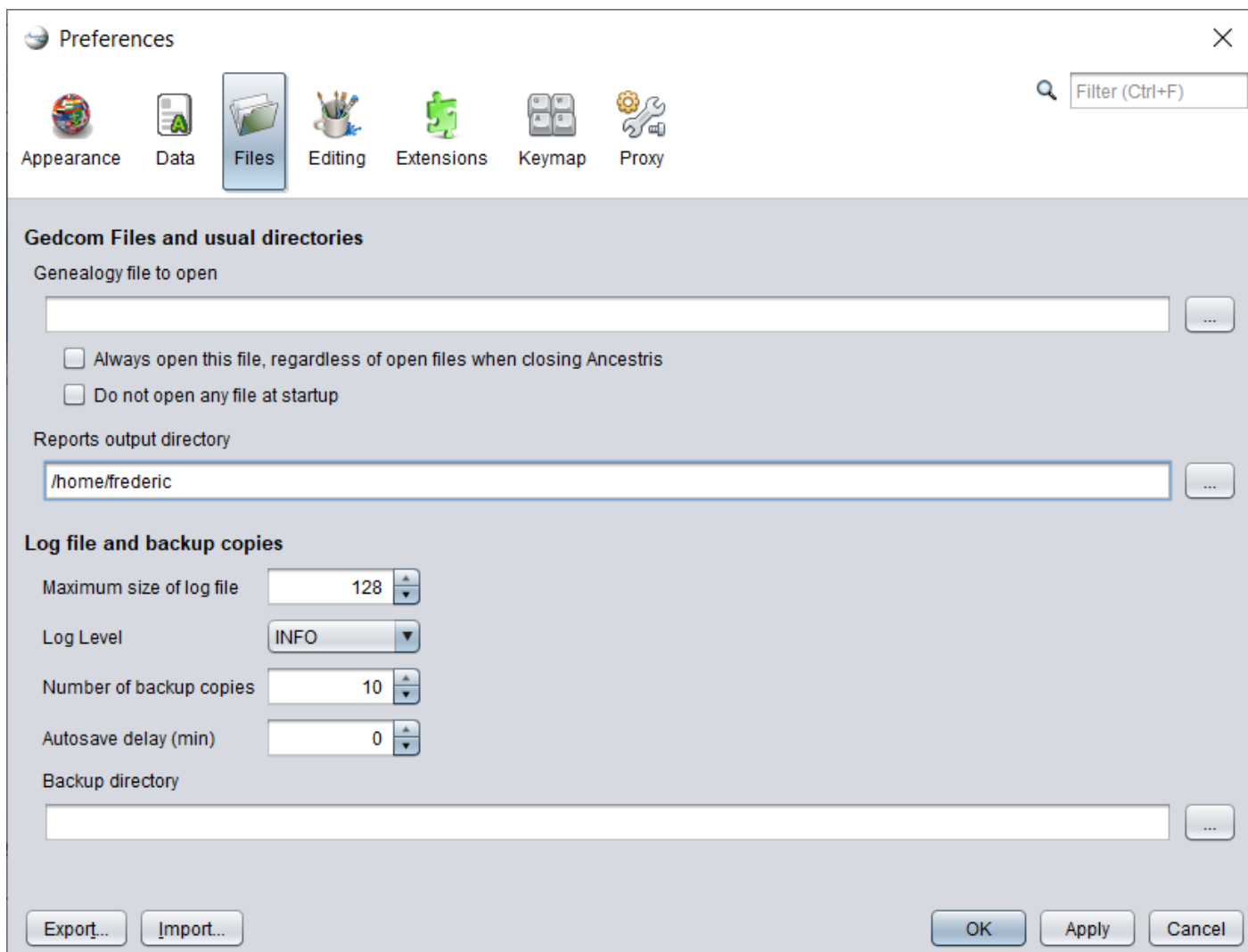

Archivos Gedcom y directorios habituales

Ancestris ofrece la posibilidad de definir un archivo genealógico principal que utilice con mayor frecuencia. Este archivo se puede abrir usando la acción **Abrir <Archivo predeterminado>** en el **menú Archivo**. Lo define en el primer campo de texto **archivo de Genealogía a abrir**.

Además, de forma predeterminada, cuando Ancestris se inicia, abre los últimos archivos genealógicos que estaban abiertos cuando Ancestris se cerró por última vez.

Las dos casillas de verificación modifican este comportamiento.

- La casilla **Abrir siempre este archivo independientemente de los archivos abiertos al cerrar Ancestris** obliga a Ancestris a abrir el archivo predeterminado al inicio.
- La casilla de verificación **No abrir ningún archivo al inicio** le indica a Ancestris que no abra ningún archivo al inicio.
- La casilla de verificación **Ordenar siempre las entidades en el archivo** le indica a Ancestris que ordene las entidades por tipo de entidad y, a continuación, por identificadores.

La siguiente configuración es el **directorio de salida de Informes**. Este es el directorio donde Ancestris guardará los informes de usuario o de error.

Archivo de registro y copias de seguridad

El tamaño máximo del archivo de registro limita el tamaño del archivo de registro. Si se alcanza el tamaño máximo, el registro comienza a eliminar las líneas superiores.

Nivel de registro indica a Ancestris el nivel de detalles de la información que recopilará el archivo de registro. Cuanto más se acerca a "SEVERO", menos detallado es. Cuanto más es hacia "TODOS", más detallado es. Tenga cuidado, cuanto más detallado sea, más ralentizará su uso ya que se notará todo lo que sucede en el software.

Número de copias de seguridad define el número de copias guardadas que se deben conservar por motivos de seguridad, además de la última versión. El nombre de cada archivo de respaldo es el mismo que el nombre del archivo principal, completado con la fecha y hora de la grabación. Por ejemplo, si el número de copias de seguridad es 3, cada registro (acción Guardar en el menú Archivo, o <Ctrl-S>) eliminará la copia de seguridad más antigua y mantendrá cuatro copias de la genealogía actual: la más reciente, más la las tres copias anteriores con su marca de tiempo.

El directorio de copia de seguridad define el directorio donde Ancestris creará los archivos de copia de seguridad.

Edición

Este panel define sus preferencias al editar información genealógica o al usar los editores.

Preferences ✕



Appearance



Data

Files

Editing

Extensions

Keymap

Proxy

Names

☒ Forces all lastnames to uppercase

☐ Defaults the same lastname to the wife

☒ Tag used to read given name

ID Numbers

☒ Reuse available (deleted) numbers

Default Entity ID length :

Places

☒ Add and save spaces between jurisdictions

☐ Split jurisdictions to edit in Gedcom editor

Encoding

File Encoding

Editing

Default editor

☐ Automatically commit changes without asking for confirmation

Maximum number of cancellations

☐ Automatically create both parents when adding a parent

☒ Automatically create age tag when editing an event date

☐ Automatically detect duplicate individuals

Nombres

Estas opciones se refieren a los nombres de las personas.

Fuerza todos los apellidos en mayúsculas convierte un apellido en mayúsculas al validar la entrada.

Por defecto, el mismo apellido para la esposa asigna el apellido del niño a ambos progenitores al crearlos.

La etiqueta utilizada para leer el nombre de pila define la etiqueta que se debe usar al leer el archivo Gedcom, para obtener el nombre común. La etiqueta predeterminada es NICK.

Lugares

Esta opción define las preferencias de visualización de las jurisdicciones de los lugares. Incluye dos elementos.

Agregar y guardar espacios entre jurisdicciones: para una mejor visibilidad, se agrega un espacio después de cada coma que separa las diversas jurisdicciones de lugar.

Dividir jurisdicciones para editar en el editor de Gedcom: separa las jurisdicciones de lugares al editarlas en el [editor Gedcom](#).

- Ejemplo: Casilla sin marcar. Los lugares no se dividen.



The screenshot shows a dialog box titled 'Place' with a globe icon. It contains a text field with the value 'Brookline, , Norfolk County, MA, USA' and a dropdown arrow on the right. Below the text field is a checkbox labeled 'Change all 12 occurrences' which is unchecked.

- Casilla marcada. Los lugares están divididos.

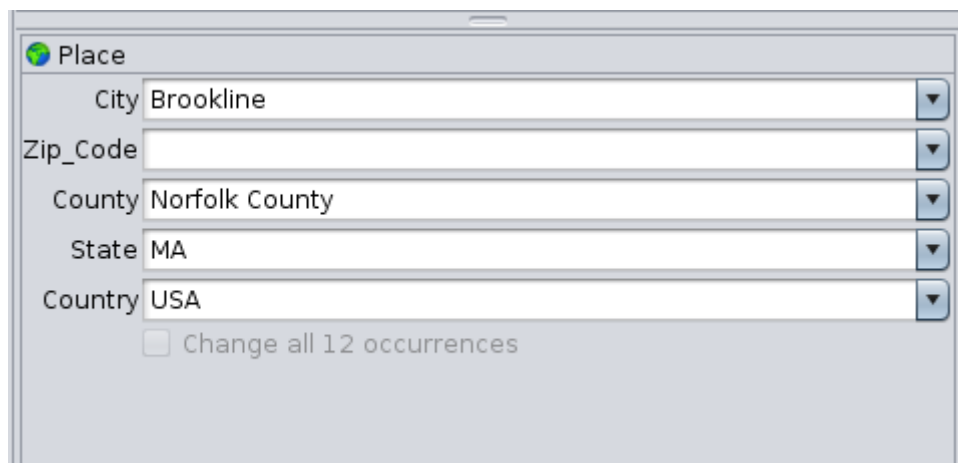

The screenshot shows the same 'Place' dialog box, but the 'Divide' checkbox is now checked. The text field is split into five separate dropdown menus: 'City' (Brookline), 'Zip_Code' (empty), 'County' (Norfolk County), 'State' (MA), and 'Country' (USA). The 'Change all 12 occurrences' checkbox remains unchecked.

Medios

Esta opción se relaciona con la ruta de los archivos multimedia.

Forzar que las rutas de los archivos multimedia sean relativas en lugar de absolutas obliga a que la ruta de los archivos multimedia ubicados en o debajo del directorio del archivo Gedcom sea relativa, incluso si se introducen como absolutas. Las rutas de archivo de los otros archivos no cambiarán.

Atención: El cambio se produce tanto al editar una ruta de archivo como al guardar el archivo Gedcom. Por lo tanto, si la marca se establece en Forzar cuando todas las rutas son absolutas, todas las rutas de los archivos debajo de los archivos Gedcom se modificarán a relativas.

Comprobar archivos remotos permite a Ancestris comprobar la existencia de todos los archivos remotos al editarlos o al cargar el archivo Gedcom o escanear archivos. Puede ralentizar los tiempos de respuesta cuando hay demasiados archivos remotos, en particular si algunos ya no existen. Para evitar esto, desmarque esta casilla y no se marcará la existencia de archivos remotos.

Tener en cuenta que cuando sea necesario mostrar una imagen de archivo remota, su existencia se verificará necesariamente en ese momento, independientemente de esta configuración.

El tiempo de espera es el número de segundos que se debe esperar al comprobar un único archivo remoto. Si el archivo se puede revisar en menos tiempo, la prueba será positiva. Si después de esta cantidad de segundos la prueba no puede tener éxito, el archivo se considerará no encontrado. En el caso de los sitios web de archivo con un tiempo de respuesta lento, será necesario aumentar ese número.

Números de Identificación (ID)

Esta opción define las preferencias para el formato de número de ID de las entidades.

Reutilizar números disponibles (eliminados): obliga a Ancestris a reutilizar números de identificación anteriores que se han puesto a disposición cuando se han eliminado sus entidades correspondientes.

Longitud predeterminada del ID de la entidad: establece el número de dígitos para los números de ID.

Codificación

Esta opción se ocupa de la codificación del archivo guardado en el disco. Es un parámetro técnico que define la tabla de caracteres utilizada para guardar el archivo.

Codificación de archivos selecciona la tabla de caracteres. Se recomienda codificar con la tabla UTF-8.

Edición

Estas opciones se ocupan del comportamiento de los editores.

El Editor predeterminado define el editor que se utilizará de forma predeterminada, en particular a través de la acción del [menú contextual](#) denominada '**Editar/Modificar**'.

Confirmar cambios automáticamente sin pedir confirmación le evita tener que confirmar con el botón Aceptar todos los cambios que realice. Independientemente de esta configuración, por razones de seguridad, la confirmación de la acción Eliminar permanecerá.

El número máximo de cancelaciones es el número máximo de cambios que se pueden deshacer con la tecla Ctrl + Z o el botón Deshacer en la [Barra de herramientas](#).

Crear automáticamente ambos progenitores al agregar un progenitor agrega los marcadores de posición de ambos progenitores al crear el progenitor de un individuo.

Crear automáticamente una etiqueta de edad al editar la fecha de un evento agrega la etiqueta de edad y calcula la edad si se cambia la fecha del evento. Si se cambia la fecha de nacimiento o la fecha de bautizo, se vuelven a calcular todas las edades de los eventos para el individuo.

Detectar automáticamente individuos duplicados detecta individuos duplicados cada vez que edita un individuo. De hecho, un individuo puede convertirse en un duplicado cuando cambia su fecha de nacimiento, nombre, etc. a pesar de que esto no era un duplicado inicialmente. Al guardar los cambios en la persona, Ancestris comprueba con los criterios definidos en la [herramienta](#)

[Combinar duplicados](#) si existe un duplicado.

Si se encuentra un duplicado pero no se fusiona, se detectará cada vez que se modifique uno de los individuos duplicados.

Extensiones

Este panel define las preferencias de algunas extensiones, también llamadas módulos. Cada pestaña debajo representa un módulo diferente.

Preferences ✕

Appearance
 Data
 Files
 Editing
 Extensions
 Proxy
 Keymap
 Miscellaneous

Family groups
Support
Validation
Registers records
Genealogy Search
Geo
Web Site

Lifespan

Allow years from to

Maximum lifespan

Family

☒ Extramarital child is valid

☐ Same sex family is valid

Ages

Maximum age for father

Minimum age for father

Maximum age for mother

Minimum age for mother

Maximum age difference between siblings

Minimum age difference in month between...
☐ Show potentiel twins

Maximum age difference between spouses

Maximum age when baptised

Minimum age when marrying

Places

☐ Places not matching format in header are valid

Missing information

☒ Private values are valid

☒ Empty values are valid

☒ File not found is valid

Gedcom

☒ Underscore tags are valid custom tags

☒ Order of properties is discretionary (INDI:FAMS,...)

Export...
Import...

OK
Apply
Cancel

La configuración de cada extensión se describe en la sección Personalización de la página de documentación del módulo correspondiente.

Proxy

Este panel se ocupa de la configuración de la conexión del proxy de Internet.

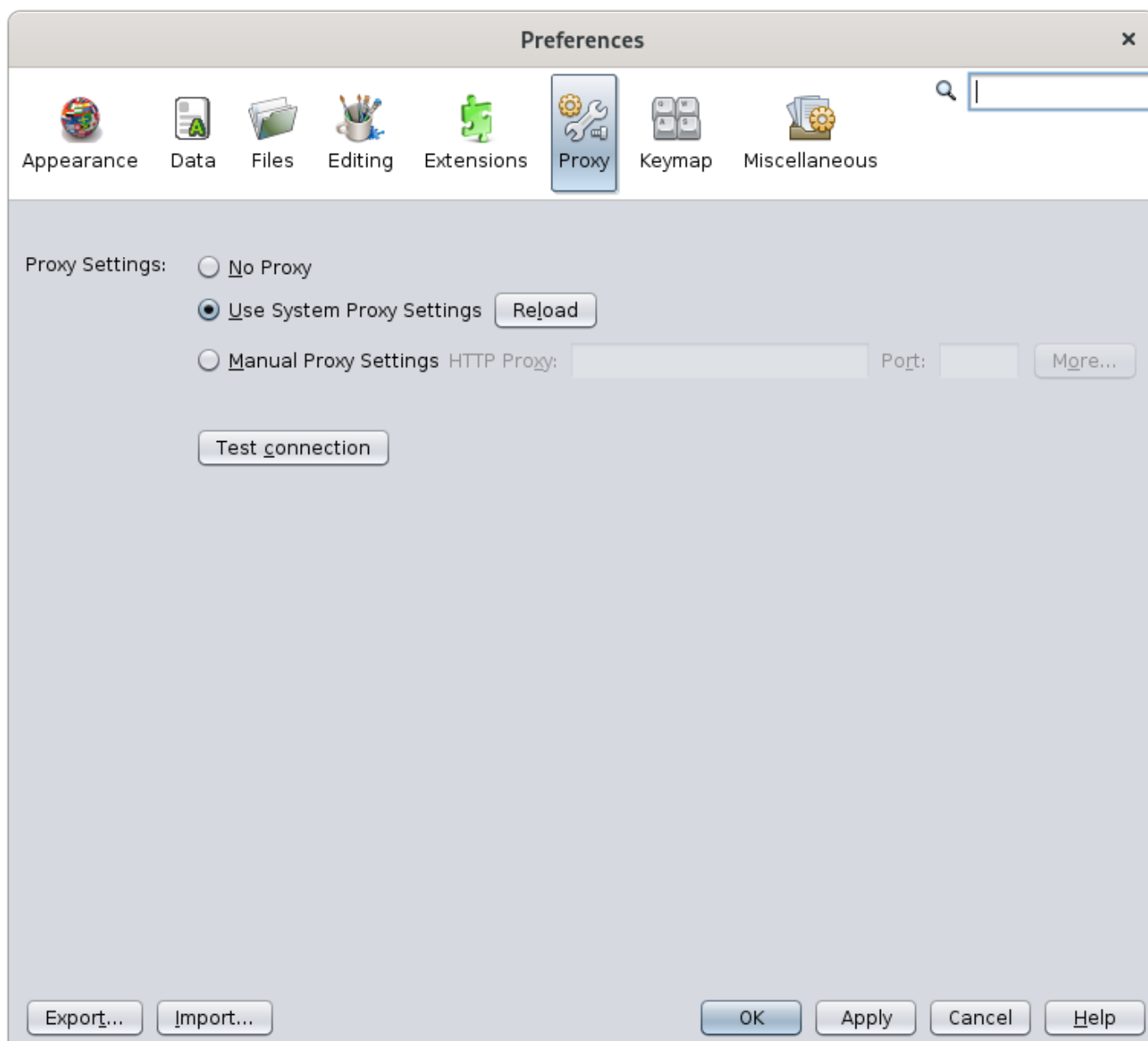

- **Primera opción:** Sin proxy.
- **Segunda opción:** Usar la configuración del proxy del sistema. Esta es la configuración predeterminada para la detección automática.
- **Tercera opción:** Configuración Manual de Proxy. Deberá especificar la dirección del proxy.

El botón **Probar conexión** le permite comprobar si la conexión se ha configurado correctamente.

Mapa de teclas

Este panel define los métodos abreviados de teclado de Ancestris.

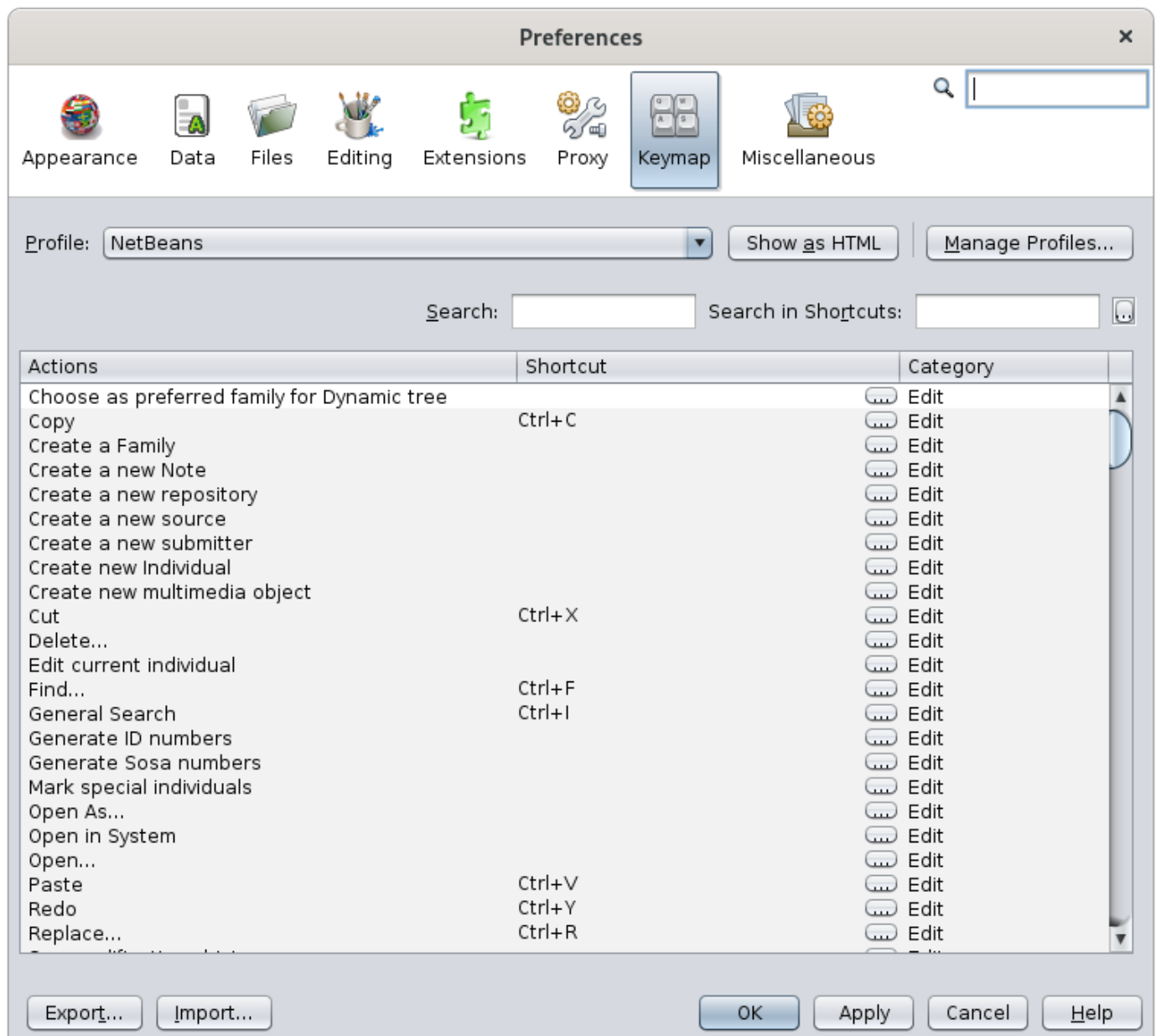

Perfil selecciona uno de los perfiles guardados. 'NetBeans' es el perfil predeterminado.

El botón **Mostrar como HTML** abre el navegador con la tabla de métodos abreviados de teclado. Muy útil si se quieren imprimir.

El botón **Administrar perfiles** permite asignar diferentes accesos directos a diferentes perfiles. La ventana que se abre para gestionar perfiles contiene varios botones.

- **Duplicar** crea una copia del perfil seleccionado
- **Restaurar valores predeterminados** restaura el contenido original del perfil seleccionado
- **Eliminar** elimina el perfil seleccionado
- **Exportar** copia el contenido del perfil seleccionado a un archivo xml
- **Importación** crea un nuevo perfil a partir de un archivo xml
- **Cerrar** cierra la ventana Administrar Perfiles
- **Ayuda** abre la ayuda para esta ventana (botón actualmente no disponible)

Búsqueda permite filtrar la lista de accesos directos según su acción.

Buscar en accesos directos filtra la lista de accesos directos, según la tecla utilizada.

Lista de accesos directos

Cada línea representa la posible asociación entre una acción y un acceso directo.

La columna **Acciones** enumera las diferentes acciones de Ancestris.

La columna Acceso directo indica el Método abreviado de teclado para la acción cuando esta existe

A la derecha de cada celda, hay un botón [...] que abre un menú contextual que contiene las siguientes acciones.

- **Editar** permite agregar una combinación de teclas o modificar una ya definida
- **Agregar alternativa** (que está disponible solo cuando la celda está completa) permite agregar otro acceso directo a la misma acción
- **Restablecen a los predeterminados** restablece el acceso directo definido durante la instalación de Ancestris
- **Borrar** elimina el acceso directo

La columna **Categoría** indica la categoría a la que pertenece el comando asociado.

Miscelánea (en desuso)

Este panel define las preferencias de la ventana Salida (o ventana Consola). Ver [Menú Ventana](#) / Salida.

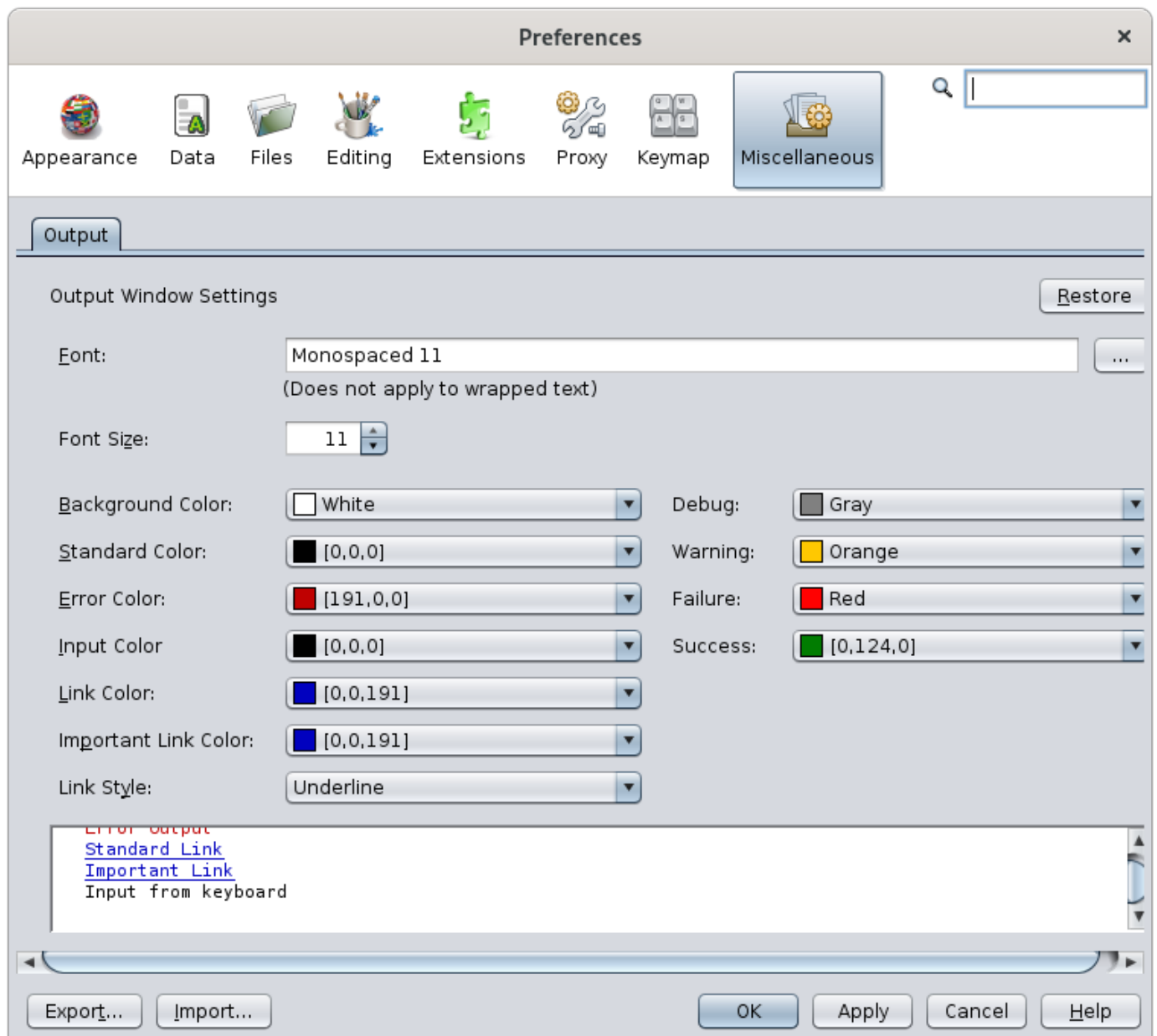

Estas opciones definen los formatos de visualización de los mensajes enviados al usuario en la consola (mensaje de error, advertencia, etc.).

Entre otras cosas, le permite elegir la categoría y el tamaño de la fuente, así como su color, dependiendo del tipo de mensaje enviado.

La parte inferior del panel muestra una visión general de las elecciones realizadas.

Preferencias de Exportación e Importación

Recuerde que si desea tener las mismas preferencias de Ancestris en varios equipos, primero debe exportar su configuración desde el equipo de origen y luego importarla en el equipo de destino.

También es posible hacer una copia del **.ancestris directory**. Ver [Configuración de Archivo](#).

Un clic en el botón de exportación y seleccione las opciones que desea exportar.

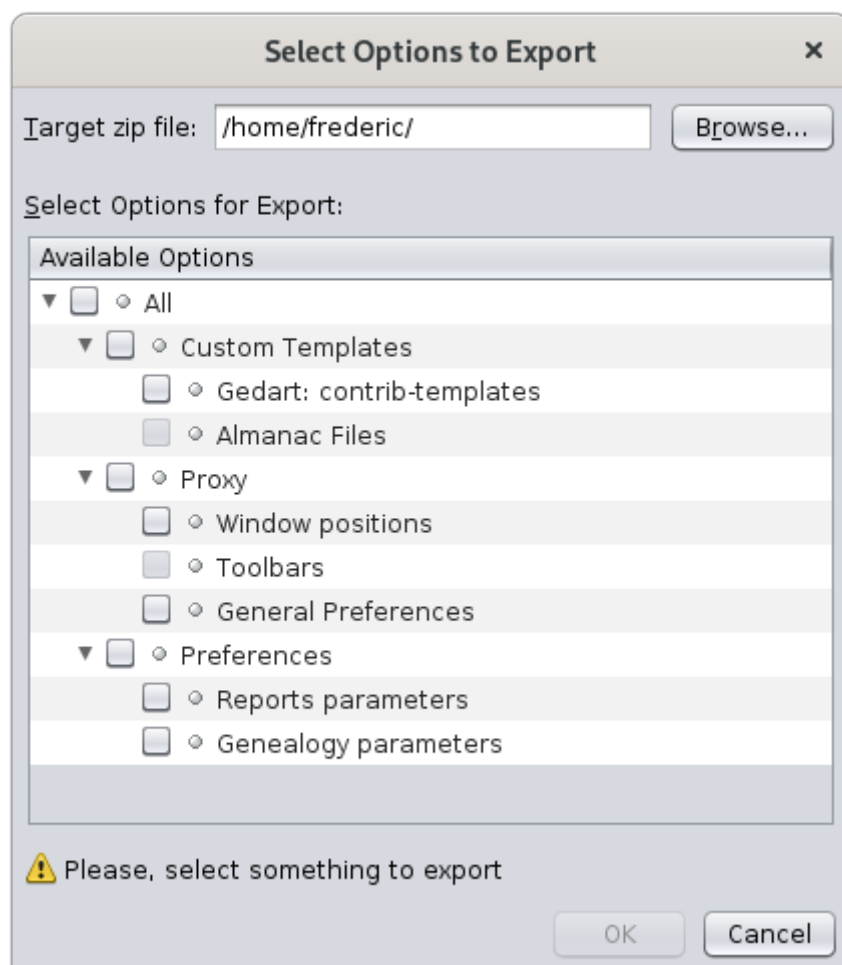

A continuación, indique el archivo en el que se guardarán las opciones seleccionadas. Es un archivo en formato ZIP.

Revision #8

Created 7 October 2021 19:53:36 by frederic

Updated 9 March 2024 22:56:05 by jordi